

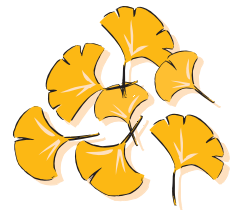

豊川文化



文化協会主催公演

「劇団四季ミュージカル」 クレイジー・フォー・ユー

これさえ観れば間違いない。
ミュージカル・ラブコメディの
決定版！

珠玉のガーシュイン・ナンバ
ー、心地よいタップをはじめ多
彩なダンス、そして笑いあふれ
るラブ・コメディをお楽しみく
ださい。

▼日時

平成二十七年十一月八日(日)
午後五時三十分開演

▼会場

豊川市文化会館大ホール

▼入場料

S席 八千円
A席 六千円
B席 三千円

(全席指定。三歳以上有料。

三歳未満の子どもで席を使
う場合は有料)

▼前売券 (発売中)

協会事務局にお問い合わせく
ださい。(売切れの場合もあり
ます。)

新春お笑い寄席

「春風亭昇太・柳家花緑二人会」

▼日時

平成二十八年二月十四日(日)
午後二時開演

▼会場

豊川市文化会館大ホール

▼入場料 (全席指定)

S席 三千円
A席 二千円

(未就学児不可)

▼前売券 (一般発売)

十一月八日(日)午前九時
豊川市文化会館展示室ほか

(翌日以降は、協会事務局に
お問い合わせください。)

▼団体申込

十月二十七日(火) ~
十一月五日(木)



▼問い合わせ先

(公社) 豊川文化協会
(プリオ五階) ☎八九一七〇八二番

どの公演も当日は、交通混雑が予想されますので、公共交通機関等をご利用ください。
雨天の場合は、新道グラウンドの駐車場が利用できないこともありますので、ご注意ください。

平成27年度 第20回
ふれあい
みんなの

芸術祭

主催：公益社団法人 豊川文化協会 TEL0533-89-7082 後援：豊川市・豊川市教育委員会・豊川市文化のまちづくり委員会

芸能大会	三味線・民謡・大正琴・尺八・ 詩吟・刺繍舞・舞踊・日本舞踊・ 歌舞伎舞踊・洋舞踊・文化交流・ 郷土芸能 歌謡（一部大ホールあり）	11月3日(火・祝) 9:00開演 18:00終演予定	文化会館大ホール 文化会館中ホール
茶席	一服300円	11月3日(火・祝) 10:00~15:00	文化会館内
詩吟	第33回 一吟会	10月11日(日) 9:30~15:30	勤労福祉会館(大研修ホール)
音楽会	第27回 ほーほう音楽祭	10月25日(日) 10:30~	文化会館大ホール
舞踊	第46回 舞踊発表会 邦楽舞踊加志和会、二葉会、 若羽流照弥賀の会、一幸舞踊 房宣会、ひばり会、くすのき会	11月22日(日) 10:30~	文化会館大ホール
茶会	秋の市民茶会 (前席:2席1,000円、当日:1席600円) 宗偏吉田流・表千家・裏千家・煎茶風流	11月3日(火・祝) 10:00~15:00	豊川閣
市民総合華展	池坊、日本生花司 松月堂古流、 草月流、(財)小原流、花芸安達流、 嵯峨御流、天生流、南宗流、 真生流、都末生流、薫風流	10月24日(出) 9:00~19:00 10月25日(日) 9:00~16:00	勤労福祉会館
作品展	油彩教室第10回正風会展	7月7日(火)~7月12日(日) 9:00~17:00(最終日は16:00まで)	桜ヶ丘ミュージアム 第1・2展示室
	第5回 第二心彩会	7月7日(火)~7月12日(日) 9:00~17:00(最終日は16:00まで)	桜ヶ丘ミュージアム 第3展示室
	第26回 豊川作陶展	7月7日(火)~7月12日(日) 9:00~17:00(最終日は16:00まで)	桜ヶ丘ミュージアム 第4展示室
	第1回 豊川油彩会	7月7日(火)~7月12日(日) 9:00~17:00(最終日は16:00まで)	桜ヶ丘ミュージアム 第5展示室
	つるし飾り「ひなクラブ」展	7月7日(火)~7月12日(日) 9:00~17:00(最終日は16:00まで)	桜ヶ丘ミュージアム 第6展示室
	本宮書道会作品展	9月1日(火)~15日(火)[水曜定休] 10:00~22:00	本宮の湯ギャラリー
	第16回 一葉会展	9月15日(火)~9月20日(日) 9:00~17:00(最終日は16:00まで)	桜ヶ丘ミュージアム 第1展示室
	中日写真協会豊川支部写真展	9月15日(火)~9月20日(日) 9:00~17:00(最終日は16:00まで)	桜ヶ丘ミュージアム 第2展示室
	第26回 水墨画玉祐会豊川支部作品展	9月15日(火)~9月20日(日) 9:00~17:00(最終日は16:00まで)	桜ヶ丘ミュージアム 第3・4展示室
	ゆみ水彩画クラブ作品展	9月15日(火)~9月20日(日) 9:00~17:00(最終日は16:00まで)	桜ヶ丘ミュージアム 第5・6展示室
	第4回 のり子絵手紙クラブ作品展	10月8日(木)~10月11日(日) 10:00~17:00(最終日は16:00まで)	文化会館 展示室
	押し花「ふしぎな花クラブ」展・ニットクラブ展	10月28日(火)~11月3日(火・祝) 10:00~17:00(初日は13:00から、最終日は16:00まで)	文化会館 展示室
	華展(真生流・草月流)	11月3日(火・祝) 10:00~16:00	文化会館 ロビー
	第20回 豊宝書道展	12月15日(火)~12月20日(日) 9:00~17:00(最終日は16:00まで)	桜ヶ丘ミュージアム 第2・3・4展示室
	第13回 クロッキー会素描展	12月1日(火)~12月6日(日) 10:00~17:00(最終日は16:00まで)	桜ヶ丘ミュージアム 第4展示室
第35回 豊彩会展	12月1日(火)~12月6日(日) 9:00~17:00(最終日は16:00まで)	桜ヶ丘ミュージアム 第5・6展示室	
文芸大会	狂俳(豊川狂俳会) 10月3 ^日 ・4 ^日 9:00~17:00 短歌(市老連「歌は友どち」短歌部) 11月19日(木) 13:00~16:00 川柳(川柳豊川やしの美会) 11月7日(土) 11:00~16:00 俳句(市老連「歌は友どち」俳句部) 11月19日(木) 10:00~15:00		桜ヶ丘ミュージアム 和室 ウィズ豊川 第2研修室 桜ヶ丘ミュージアム 会議室 ウィズ豊川 視聴覚室
盆栽展	豊川盆栽愛好会 11月14日(土)・15日(日) 10:00~17:00(最終日は16:00まで)		ゆうあいの里 ロビー



【講座】
つるし飾り講座
講師 杉本洋子さん
五回講座
十月十五日(木) 〃
十二月三日(木)
桜ヶ丘ミュージアム

茶道講座Ⅳ(抹茶)
講師 表千家 木村宗朱さん
五回講座
十月二十五日(日) 〃
十一月二十九日(日)
桜ヶ丘ミュージアム
*詳しくは、文協事務局にお問
い合わせください。

【秋の文化財めぐり】
十一月二十六日(木)
秋の比叡山延暦寺と近江神宮
を訪ねます。(滋賀県)
定員四十四人
(応募者多数の場合は抽選)
会費 八千円
(昼食、拝観料含む)

申し込み 往復はがきに①住
所②氏名③年齢④電話番号⑤
勤務先⑥同伴者(一人まで)が
あればその方の氏名を記入の
うえ文協へ。一通だけ有効。
応募期限 十月三十日
(消印有効)

あなたの身近に「ベスト」なひまわり

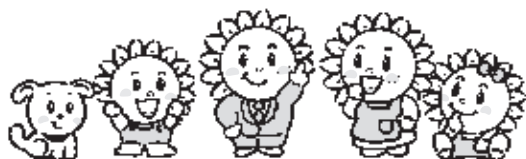

ひと・夢・いいね。
JAひまわり

豊川市諏訪1丁目1番地 TEL (0533) 85-3171

結婚式・会議・宴会・法事・仕出し
5名様~350名様OK

ゲスト プリエール ハウス

豊川市正岡町縄手越113 送迎バス有
TEL (0533) 84-2311 200台
HOME PAGE : http://www.priere.co.jp

貸借対照表

平成27年3月31日現在

公益社団法人豊川文化協会

(単位:円)

科 目	当 年 度	前 年 度	増 減
I 資産の部			
1 流動資産			
小口現金	400,000	400,000	0
現金預金	4,397,311	3,193,471	1,203,840
前 払 金	205,391	201,860	3,531
流 動 資 産 合 計	5,002,702	3,795,331	1,207,371
2 固定資産			
(1) 基本財産			
投資有価証券	4,000,000	49,500,000	△ 45,500,000
定期預金	46,000,000	500,000	45,500,000
基 本 財 産 合 計	50,000,000	50,000,000	0
(2) その他の固定資産			
財政調整積立金	15,527,405	15,527,405	0
車輛運搬具	25,037	50,074	△ 25,037
その他の固定資産合計	15,552,442	15,577,479	△ 25,037
固 定 資 産 合 計	65,552,442	65,577,479	△ 25,037
資 産 合 計	70,555,144	69,372,810	1,182,334
II 負債の部			
1 流動負債			
前 受 金	1,636,000	1,493,000	143,000
未 払 金	826,422	419,926	406,496
未払消費税等	3,300	73,500	
負 債 合 計	2,465,722	1,986,426	479,296
III 正味財産の部			
1 指定正味財産合計	50,000,000	50,000,000	0
(うち基本財産への充当額)	50,000,000	50,000,000	0
2 一般正味財産	18,089,422	17,386,384	703,038
正 味 財 産 合 計	68,089,422	67,386,384	703,038
負債及び正味財産合計	70,555,144	69,372,810	1,182,334

通常総会開催

平成二十七年通常総会が六月二十三日(火)に市民プラザに於いて開催されました。

はじめに二十六年収支決算

について、「貸借対照表」「正味

財産増減計算書(損益計算書)

などにより説明が行われ、全会

一致で承認されました。二十六

年度決算は、約七十万円の黒字

でした。そして、総会終了後、臨時理事

次に、任期満了に伴う理事・

監事の選任と、「会費等に関する

規程」及び「役員報酬等並

びに運用に関する規程」の一部

改正が提案され、原案通り承認

されました。

最後に、五件の報告事項の後、

会員の表彰が行われました。

(表彰を受けられた方々は、八

ページに掲載)。

平成二十七年 役員紹介

会 長	小野喜明
副 会 長	鈴木太
副 会 長	長谷あや子
専 務 理 事	田口真彦
理 事	伊藤敏行
〃	今泉よしゑ
〃	中村信寿
〃	松井兼司
〃	福田素純
〃	白井幸代
〃	山口正昭
〃	大山幸司
〃	山本幸二
〃	鈴木淳子
〃	大村浩子
〃	西尾浩子
〃	黒瀬治子
〃	黒田貴子
総務委員長	金田貴子
広報委員長	山田美恵子
文化ふれあい委員長	山口美恵子
公演事業委員長	山口美恵子
組織委員長	加藤みゆき
友の会委員長	畑藤美恵子
〃	石黒環美

○「貸借対照表」を協会事務所
で公開中です。その他の総会
資料も閲覧できます。

かんばん屋



デザイン企画 ● LED ● 美術看板 ● IJP ● テント
ウメラデザイン
豊川市諏訪3丁目8番地 TEL・FAX(0533)85-4547
u-ad.sign38@oregano.ocn.ne.jp 梅村 光

耳鼻咽喉科・内科

伊藤 医院

院長 伊藤 典康

豊川市下長山町中屋敷1-1
TEL (0533) 86-2637

文化財めぐり

文化ふれあい委員長
山口 美恵子

安倍文殊院・金閣浮御堂霊宝館

特別拝観と談山神社

六月二十五日(木)、今回は学

問と知恵が授かる仏様で有名な奈良県桜井市にある安倍文殊院を訪ねました。六四五年の大化の改新、新政府の左大臣となった安倍倉梯麻呂が創建したものです。安倍仲麻呂や平安時代の陰陽師、安倍晴明ゆかりの地としても知られています。京都府の知恩院、山形県の大聖寺と共に日本三文殊の一つです。はじめに、客殿に於いて住職のユーモアのある法話を聞きました。

昼食は、滋養強壮効果のある食材で作られた健康薬膳精進料理、おしながきの効能を読みながら会話も弾みました。次に本堂に祀られている国宝の渡海文殊(とかいもんじゆ)を拝観しました。巨大な獅子にまたがる総高約七尺もある文殊菩薩を四体の脇侍像が取り囲む文殊五尊像です。ご本尊の騎獅文殊菩薩像は、理知的な文殊様に対し、獅子の顔はほんわかとした表情で左側にいる善財童子を見守っているように見えました。金閣浮御堂・霊宝館は、安倍仲麻呂公、

安倍晴明公をお祀りしているお堂です。古来より七難即滅七福即生と言われ、一生の内に七つの思いがけない災難に出会うとされておき、そうした七難(災難)に遭わないように参加者全員で厄除け・災難除けの「七参り」をしました。

次に向かったのは、多武峰(とうぶのね)の山中にある談山神社です。中大兄皇子とともに大化の改新を断行した藤原鎌足を祭神としています。社名は、二人がこの山で蘇我氏討伐の密談を交わしたという伝承に由来します。豪華な社殿は、日光東照宮のモデルになったと言われています。本殿では室町時代の絵巻などを鑑賞しました。談山神社は奈良県屈指の紅葉の名所ですが、今回はシーズンオフです。土産屋もシャッターがほぼ閉っていました。駐車場から神社前までの区間は急な石段や坂道の

上り下りがあり、移動が結構大変でしたが、静かな雰囲気の中で良い文化財めぐりとなりました。



安倍文殊院 金閣浮御堂

団体活動記録 1

第24回豊美展

豊美会

百号の大作から小品まで合わせて五十四点が会場を埋め、特に風景画が多く、旅をしても心地よい風景に接すると絵筆をとる気持ちがよく現われているのだと感じ入った次第です。

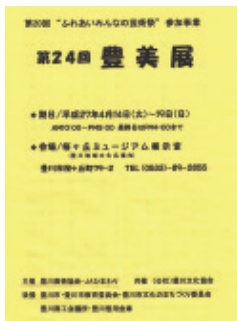

平成27年4月14日(火)~19日(日) 会場...桜ヶ丘ミュージアム

松葉流創流

35周年記念公演

松葉流

記念公演は多くのご支援ご声援のお陰で無事に終える事が出来ました。芸道は一生の修行なり「古典舞踊を基本に新たな試みに挑み、精進して参りたいと思います。」



平成27年4月26日(日) 会場...文化会館大ホール

ゆみ水彩画クラブ

作品展

ゆみ水彩画クラブ

今回は有志会員による展示会でした。温泉施設というところもあり多くの方に見てくださいました。会員一同今後展示会に向け作品制作に励みます。

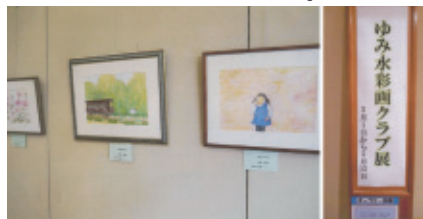

平成27年5月1日(金)~15日(金) 会場...本宮の湯ギャラリー

たまみ会発表会

たまみ会

皆様の御協力御支援を賜り歌謡祭を開催する事が出来ました。歌・踊は私達の心のふるさとであり、潤いを与え豊かな人と人の和を結ぶ架け橋です。これからも地域の方との絆を深め精進して参ります。



平成27年5月10日(日) 会場...文化会館中ホール

OA・事務機器・文具・オフィス家具・紙製品

(有)鈴木紙店

豊川市豊川栄町56番地
TEL(0533)85-2827



株式会社 しののめざ

東雲座ガパニー

〒441-8052 豊橋市柱三番町 79
TEL.0532-47-0509 FAX.0532-47-3109

- 舞台照明・音響・大道具・舞台監督
- 舞台看板・パンフレット・ビデオ撮影承ります。

文化協会活動記録②

新緑歌の競演

一宮カラオケ会

私達一宮カラオケ会の発表会は、一年一度、五月に行っています。

地元の発表会なので昼食時間もゆつくりと、会員九十人が全員出席して一日中楽しく歌っています。



平成27年5月10日(日) 会場…一宮生涯学習会館

ダンス公演

メリーメーカーズ10

(踊) すぷりんぐみ

今回はカンパニー「すぷりんぐみ」設立15周年と公演が第10回とWアニバーサリーとして記念すべき舞台となり、思い出の作品をみんなで心をこめて踊りました。



平成27年5月31日(日) 会場…文化会館大ホール

岳風吟洲会一吟会

岳風吟洲会

前日までの雨も上がり、会長挨拶の後、教場ごとの合吟、一般会員の独吟、創立三十五周年の構成吟、そして詩舞も入れ、一吟会でした。



平成27年6月28日(日) 会場…勤労福祉会館

第39回定期演奏会

とよかわ吹奏楽団

毎回、市内の中高生の吹奏楽部に賛助出演して頂き、地域に根差した演奏会を行っています。今年は、あいにくの雨でしたが、多くの方々に越し頂きありがとうございました。



平成27年7月5日(日) 会場…ハートフルホール

つるし飾り「ひなクラブ」展

つるし飾り「ひなクラブ」

待望の生まれ変わった素敵なミュージアムで、今回は夏をテーマに楽しい仲間と生徒の作品展を行いました。大勢の来場者に恵まれ、楽しんで頂けたと思います。



平成27年7月7日(火)~12日(日) 会場…桜ヶ丘ミュージアム

第5回第二心彩会展

第二心彩会

第二心彩会は、女性五人の絵画サークルで、家族、草花や風景など身近なモチーフを油彩画を中心に自由に描いています。今回は、河合多美代さんの追悼の意味も込め開催し、多くの方々にご来場いただきました。



平成27年7月7日(火)~12日(日) 会場…桜ヶ丘ミュージアム

油彩教室

第10回正風会記念展

正風会

正風会は、主宰中尾正明の下、風景画などを描いています。今年設立十年目を迎え記念展を開催しました。千人を超える入場者に会員一同感謝し、益々制作に意欲的に取り組んで参ります。



平成27年7月7日(火)~12日(日) 会場…桜ヶ丘ミュージアム

ゆかた会

西川流鯉貴与の会

毎年七月末に催します『ゆかた会』も、今年で三十七回になりました。出演者も、四歳から傘寿を過ぎた方まで。お客様も大勢来て頂き、楽しい夏の日でした。



平成27年7月26日(日) 会場…一宮生涯学習会館

夢と感動の世界を創造する



株式会社 ピーアンドピー

本社/〒442-0808 愛知県豊川市豊が丘町198番地1
TEL (0533) 86-9511 FAX (0533) 86-9848
E-mail/info@pandp-web.com

施設管理事業
・舞台設備管理・舞台設備保守点検
・舞台設備改修・指定管理者委託業務
イベント事業
・企画・構成・演出業務
・舞台監督・照明・音響技術業務
介護福祉施設運営事業
・居宅サービス業務
・介護予防サービス業務
こめや事業(タイ王国)
・こめ生産業務・こめ販売業務

電化製品・プロパンガス・ガス器具・精米

株式会社 ま松下商店

豊川市桜木通4丁目
TEL (0533) 86-3404
FAX (0533) 86-2926

身近な河川探訪

音羽川①

鈴木 太

豊川市の西部を流れる音羽川は、長沢の五井山を水源とする切山川、上谷下川、下谷下川や千束川を集め、全長十二・五キロ、流域面積六十三・七平方キロ。

赤坂で勾配の急な斜面を流れてきた山陰川と合流し、下佐脇で白川と合流して三河湾に注ぐ。勾配百分の一から五百分の一という急な河川で、東三河の二級河川では音羽川だけが河岸段丘を持つ。

地層は領家変成岩が多く、中流から上流にかけ十四キロにわたる音羽川断層があり、支流の山陰川にはその露頭もある。中央構造線の流れと交わる断層線谷を流れている為、長沢の先、標高百一十辺りには全国的にも珍しい「谷中分水嶺」となっている。

国道一号線の途中で鉢地川と音羽川が谷の中で南北に分流しているのが見られる。支流の山陰川は額堂山から久田野川、観音山から千鳥川などを集め流れ下る。萩城跡やミツバツツジで有名な善住禅寺を通り、大小の水路を集めて赤坂町内で音羽川に合流する。更に旧東海道の松並木辺りで天王川が

合流する。この流域では源氏螢の幼虫を放流し、螢の名所を復活させる計画もある。土手には約六百本の桜があり、桜の名所でもある。夏にはこの辺りで御油神社の花火その他の様々なイベントが行われる。

音羽川沿いには遺跡が多く、萩では石斧や石鏃が出土し、下林、長沢の毘沙門山、赤坂の東山には古墳群がある。両側を山に囲まれたこの地は、昔から東西を結ぶ交通の要衝で、戦略上も重要であったので、岩略寺城址、登屋ヶ根城址や長沢城址がある。また承久の乱では音羽川の戦いもあった。

支流の安藤川は上佐脇からの水路と森からの水路が合流し、更に御所橋で音羽川と合流する。更に下つて音羽川と白川との合流地点辺りには「御所、都、天神」などの古い歴史的地名が数多く残されている。

この水系でも洪水防止の為、河川改修がされている。拡幅と同時に自然に優しい、生物の生息空間の確保、連続性、移動性の確保などを盛り込んだ改修が進行中。植生を復活させ、瀬、淵、ゆるやかな流れや蛇行等多様な流れを作り出そうとしている。上流の山林の整備、いわゆる里山の整備も実施中である。

【健康だより】保健センター

糖尿病に要注意②

糖尿病は1型と2型の2種類に分類されますが、ほとんどの糖尿病患者さんは、2型糖尿病に分類されます。2型糖尿病は糖尿病になりやすい遺伝性の性質と、食べ過ぎや運動不足といった生活習慣の乱れから、インスリンの働きが低下し、血糖値が高くなって糖尿病が発症します。

糖尿病に肥満や高血圧、脂質異常症、喫煙のリスクが加わると、心筋梗塞や脳梗塞などの動脈硬化を原因とする病気を発症しやすくなります。

糖尿病は高血糖だけでは症状は特にありません。しかし、放っておくと知らない間に症状が進行し、3大合併症と言われる。

- ① 手足がしびれたり、痛みがつかない糖尿病神経障害
- ② 失明の危険もある糖尿病網膜症
- ③ 人工透析になる原因の1位の糖尿腎症を引き起こす病気です。

糖尿病を予防する為には、まず、自分自身を知ることです。40歳以上の方は、ご加入の健康保険者が実施している特定健康診査を受けてください。

『HbA1c値』は5.6%未満でしたが、年々体重が増加していませんか。特定保健指導の対象になられた方は、要医療ではな



いと安心せずご自身の生活習慣を見直す良い機会ととらえ、管理栄養士等の指導を受けるようにしましょう。『HbA1c値』が6.5%以上の場合は糖尿病が強く疑われますので医療機関を受診し、血糖値の管理と生活習慣の見直しを行いましょう。

※表は糖尿病発症のリスクが高い項目です。該当項目の多い方は特に『HbA1c値』を確認しましょう。

- | | |
|---|---|
| <input type="checkbox"/> 太ってる | <input type="checkbox"/> 食事時間が不規則 |
| <input type="checkbox"/> 食べ過ぎている | <input type="checkbox"/> 野菜や海藻類をあまり食べない |
| <input type="checkbox"/> お酒をたくさん飲む | <input type="checkbox"/> 朝食は食べない |
| <input type="checkbox"/> おやつを必ず食べる | <input type="checkbox"/> ドリンク剤をよく飲む |
| <input type="checkbox"/> 脂っこいものが好き | <input type="checkbox"/> 運動不足である |
| <input type="checkbox"/> 甘いものが好き | <input type="checkbox"/> ゆっくり休めない |
| <input type="checkbox"/> 夕食が遅く極端に多く食べる | <input type="checkbox"/> ストレスがたまっている |
| <input type="checkbox"/> 妊娠中に血糖値が高いと言われたことがある | <input type="checkbox"/> 40歳以上である |
| | <input type="checkbox"/> 家族や親戚に糖尿病の人がいる |

厚生労働省ホームページより

茶道具と麴の店



〒442-0033 愛知県豊川市豊川町伊呂通21-5
TEL 0533-86-2270 FAX 0533-86-2539

会議、ご宴会

豊川市民プラザ
豊川市諏訪三丁目302ブリオ2 4階
tel:0533-80-5122
fax:0533-80-5125
mail:shimin-plaza@pony.ocn.ne.jp
URL:http://www.toyokawa-shiminplaza.com/

文芸

◆俳句◆

坂井 三輪
揚げ雲雀ぶれなき軸を確かむる

佐々木成子
黄昏て空家の庭の月見草

鈴木 ちゑ
百日草朝夕心経唱えおり

竹尾 真弓
諍いて出れば雲間に春の月

竹本志げ子
心地良き植田の風と共に生く

松岡 節子
葭切の鳴き声高し琵琶湖畔

松本 文字
ふる里や代田に父の影の立つ

吉見かつよ
万緑やおもちやのような電車着く

◆狂俳◆

井川 流石
秋近し 朝夕の風季を告げる

加藤 卯女
丁々発止 九条めぐり野は揉む

渡辺 吾峰
郷 愁 一本松は今もある

小林 秋風
郷 愁 茅葺き屋根が懐かしい

◆短歌◆

権田なつゑ
父母の歳はるかに超えて 窓越しの

しぐれ降る音も聞こえない歳

鋤柄 君代
母逝きて独り恵まれ生きるわれ

母の生きざま見習い行かむ

鈴木 信代
受け継ぎしものは無けれど 一つづつ

思い出溜めて戸棚満たせり

鈴木 太
震災を生き延び来たる教訓を 次の世代に語り継ぎ行かむ

◆川柳◆

五島 只男
フラッシュのシャワーを浴びて インタビュー

小林 良
嫁の味いつか慣らされ家の味

近藤 昭子
盛会の余韻家まで持ち帰る

杉原 和夫
逆境で我慢の心今育つ



青い目の人形と

ミス愛知④

答礼人形

鈴木 太

日本から青い眼の人形のお礼として贈られた答礼人形は、四十七道府県、六大都市（東京、大阪、名古屋、横濱、神戸）、四植民地（台湾、樺太、朝鮮、関東州）と皇室からのミスジャパン倭日出子の五十八体。それぞれ「ミス〇〇」と呼ばれた。東京、大阪、京都は都市名と一緒のため、ミス花子、ミス浪速、ミス都と名付けられた。この答礼人形は「三つ折れ人形」と呼ばれ腰、膝、足首が曲がり、正座出来るもので、着物や道具類も当時の最高技術を駆使したものであった。価格も当時の教員の給与の十ヶ月から一年分の大変高価なものであった。答礼人形は人形大使とも呼ばれ、各地で送別会を済ませ米国へ出発した。途中ハワイでは日系移民たちの強い要望を入れ、一体だけ上陸させたところ、五千人もの人が集まったと言う。サンフランシスコに到着後、船旅組、鉄道組に別れ、ワシントン、ニューヨークへ向った。米国では人形を六グループに分け、四百

七十九都市で一千回を越える公式展示会を行った後、各州に一体ずつ贈られた。残りは青い眼の人形を多く贈ってくれたオハイオ、ニューヨーク、日系人の多いカリフォルニアに各三体、ワシントン、ミズーリ、マサチューセッツに各二体ずつ贈られた。

日米の不幸な戦争の間も展示から外され、収蔵庫の奥に仕舞いこまれることはあっても処分されることはなかった。特にミス香川は戦争中も仕舞いこまれることもなく、友好の証として展示され続けた貴重な体験を持つ人形である。

そして戦後日米間も安定してくると、全米の答礼人形が次々発見、確認され、里帰りを果たしていく。（現在全米で確認されたものは五十八体中、四十五体、うち里帰りしたもの三十四体）しかしこの時点では「ミス愛知」は発見されて無く、行方不明の十三体の中にあつた。



ミス愛知



Mikado
デザイン&組版&印刷

株式会社 **ミカド**

愛知県豊橋市湊町151番地 TEL 0532-52-2970 FAX 0532-55-1644
E-mail:mikadopt@rj9.so-net.ne.jp

名刺/はがき/ポスター/カタログ/パンフレット
チラシ/ラベル/ダイレクトメール
新聞/機関誌/社内報/各種帳票類
その他

音楽でより豊かな感性を

(株)オリエント楽器

豊橋中心部にピアノショールームが誕生

■ **ピアノギャラリー豊橋** 豊橋市大国町30
TEL (0532) 52-2021

管楽器中心の品揃え、試奏室やリペアルームも完備

■ **豊橋店 (開発ビル)** 豊橋市駅前大通2-33-1
TEL (0532) 54-5500

鍵盤楽器中心の品揃えで、リニューアルピアノが豊富

■ **豊川店 本社** 豊川市中条町今宮36-6
TEL (0533) 84-3145

賛助会員名簿

8月31日現在

ご協力ありがとうございます (順不同、敬称略)

Table with 2 columns: 氏名 (Name) and 口数 (Number of shares). Lists various companies and their share counts.

友の会会員名簿

8月31日現在

ご協力ありがとうございます (順不同、敬称略)

Table with 2 columns: 氏名 (Name) and 口数 (Number of shares). Lists individuals and their share counts.

新規会員紹介

豊川油彩会

私たちの会は、小山美好先生の教えている三つのクラブが合併してできた会です。会員数は二十名油絵中心の会で、豊川の団体では初めてだと思えます。

今年第一回目の展示会を開催しました。まだ三つのクラブの制作がうまくいかず、ふれあいみんなの芸術祭では大変迷惑をおかけしました。

今後は、会一同一生命油絵に精進しますので、どうぞよろしく願いたします。

紅の会

四月から豊川文化協会の歌謡局に入会いたしました、紅の会です。

会の開設は平成十三年、藏地敬子講師のもとに発足、現在は豊川市内五教室、会員四十三名のカラオケサークルです。

各教室毎に月に二〜三回を練習日として「みんなで仲良く楽しく」をモットーに活動をしています。

主な年間の行事として、上期にミニ発表会、日帰り旅行、下期は会のメイン行事である御津ハートフルホールでの発表会、忘年会又は新年会等があります。

編集後記

まだまだ未熟な会ですので、歌謡局に所属されてみえます各サークルの皆様を始め、文化協会所属の各局の皆様方のご指導、ご協力をよろしく願いたします。

豊川海軍工廠の被爆から七十年となる八月七日午前、工廠跡地となる豊川市野球場で、市内の小中高生二千五百人(犠牲者数)による被爆の再現劇が行われました。当時の惨劇の慰霊の方法が数ある中で、桜ヶ丘ミュージアムの二階フロアに展示されている白い柩のオブジェもそのひとつです。作家が犠牲者の鎮魂の為に作られたと聞き、見方を改めたものです。

さて、六月二十三日に文化協会の総会が開かれ、新役員、委員が選出されました。私達広報委員も新メンバーで、八十五号より取り組んで参ります。会員の皆様に、原稿や多くのご意見をお寄せいただきますよう、お願い申し上げます。

◎題字は権田穂園さん。 広報委員長

発行日 平成二十七年九月十五日 (五月・九月・一月に発行) 発行者 (公社)豊川文化協会 編集者 (公社)豊川文化協会広報委員会 印刷所 (株)ミカド

住宅ローン、各種ローンのご相談・年金相談・資産活用等のご相談

かわしん本店 休日相談プラザ 営業日/土曜・日曜・祝日 AM10:00~PM5:00 (ただし、12月31日、1月1・2・3日を除く)

八南支店 日曜相談プラザ 営業日/日曜日 AM10:00~PM5:00 (ただし、12月31日、1月1・2・3日を除く)

- 各種個人ローン・住宅ローンの受付、ご相談 ●年金相談・資産活用等 ●豊川市税・豊川市水道料の収納

お気軽にご利用ください。*専門スタッフが不在となる場合があります。事前にお問い合わせください。

お問合せ先 豊川信用金庫お客さまサービス課

☎0120-18-9808



豊がなくらしのお手伝い