



**文化協会主催公演**

**新春お笑い寄席**

**「春風亭小朝 独演会」**

話芸は巧みで華があり、まさに名人芸。

実力と知名度を兼ね備えた噺家の心地よい粋な噺をご堪能ください。

▼日時

平成二十九年一月二十八日(土)

午後二時開演

▼会場

豊川市文化会館大ホール

▼入場料(全席指定)

S席 三千五百円

A席 二千五百円

(未就学児入場不可)

▼前売券(一般発売)

十一月五日(土) 午前九時

豊川市文化会館展示室ほか

(午後以降は、協会事務局にお問い合わせください。)

▼団体申込

十月十八日(火) 午前十時～

十月二十七日(木)

**劇団四季ミュージカル**

**「エルコスの祈り」**

子どもから大人まで楽しめるファミリーミュージカル

▼日時

平成二十九年一月八日(日)

午後三時開演

▼会場

豊川市文化会館大ホール

▼入場料

S席 五千四百円

A席 三千二百四十円

S席(小学生以下)三千二百四十円

A席(小学生以下)二千百六十円



(全席指定。三歳以上有料。三歳未満の子どもで席を使う場合は有料)

▼前売券(一般発売)

十月十五日(土) 午前十時

豊川市文化会館展示室ほか

(午後以降は協会事務局にお問い合わせください。)

▼団体申込

十月四日(火) 午前十時～

十月十三日(木)

どの公演も当日は、交通混雑が予想されますので、公共交通機関等をご利用ください。

雨天の場合は、新道グラウンドの駐車場が利用できないこともありますので、ご注意ください。

▼問い合わせ先

(公社) 豊川文化協会

(豊川市桜ヶ丘ミュージアム内)

☎ 八九一七〇八二番

# 平成28年度 第21回 ふれあい みんなの 芸術祭

主催：公益社団法人 豊川文化協会 TEL.0533-89-7082 後援：豊川市・豊川市教育委員会・豊川市文化のまちづくり委員会

<b>芸能大会</b>	三味線・民謡・大正琴・尺八・詩吟・刺し舞・舞踊・日本舞踊・歌舞伎舞踊・洋舞踊・文化交流・郷土芸能 歌謡（一部大ホールあり）	11月3日(木・祝) 9:00開演 18:00終演予定	文化会館大ホール 文化会館中ホール
<b>茶席</b>	一服300円	11月3日(木・祝) 10:00~15:00	文化会館内
<b>詩吟</b>	第34回 一吟会	10月10日(月・祝) 9:30~15:00	勤労福祉会館(大研修ホール)
<b>音楽会</b>	第28回 ほーほう音楽祭 (入場料:200円・小学生以上)	10月30日(日) 10:30~	文化会館大ホール
<b>舞踊</b>	第47回 舞踊発表会 邦楽柏舞踊加志和会、二葉会、若羽流照弥賀の会、一季舞踊房登会、ひばり会、くすのき会	11月13日(日) 10:30~	文化会館大ホール
<b>茶会</b>	秋の市民茶会 (前売:2席1,000円、当日:1席600円) 宗偏吉田流・表千家・南坊流・裏千家	11月3日(木・祝) 10:00~15:00	豊川閣
<b>市民総合華展</b>	池坊、日本生花司松月堂古流、草月流、(財)小原流、花芸安達流、嵯峨御流、天生流、南宗流、真生流、都末生流、薫風流	10月22日(土) 9:00~18:00 10月23日(日) 9:00~16:00	勤労福祉会館

<b>豊美展</b>	7月5日(火)~7月10日(日) 9:00~17:00(最終日は16:00まで)	桜ヶ丘ミュージアム 第1・2・3展示室
<b>本宮書道会作品展</b>	9月1日(休)~15日(休)(水確定休) 10:00~22:00(最終日は16:30まで)	本宮の湯ギャラリー
<b>のり子絵手紙クラブ作品展</b>	9月15日(木)~9月18日(日) 9:00~17:00(最終日は16:00まで)	文化会館 展示室
<b>中日写真協会豊川支部写真展</b>	9月20日(火)~9月25日(日) 9:00~17:00(最終日は16:00まで)	桜ヶ丘ミュージアム 第1展示室
<b>第18回 一葉会展</b>	9月20日(火)~9月25日(日) 9:00~17:00(最終日は16:00まで)	桜ヶ丘ミュージアム 第2・3展示室
<b>第27回 豊川作陶展</b>	9月20日(火)~9月25日(日) 9:00~17:00(最終日は16:00まで)	桜ヶ丘ミュージアム 第4展示室
<b>第27回 玉祐会水墨画展</b>	9月27日(火)~10月2日(日) 9:00~17:00(最終日は16:00まで)	桜ヶ丘ミュージアム 第1展示室
<b>第36回 豊彩会展</b>	9月27日(火)~10月2日(日) 9:00~17:00(最終日は16:00まで)	桜ヶ丘ミュージアム 第2・3展示室
<b>第2回 豊川油彩会展</b>	9月27日(火)~10月2日(日) 9:00~17:00(最終日は16:00まで)	桜ヶ丘ミュージアム 第4展示室
<b>ゆみ水彩画クラブ作品展</b>	9月27日(火)~10月2日(日) 9:00~17:00(最終日は16:00まで)	桜ヶ丘ミュージアム 第5・6展示室
<b>油彩教室第11回 正風会展</b>	10月11日(火)~10月16日(日) 9:00~17:00(最終日は16:00まで)	桜ヶ丘ミュージアム 第1展示室
<b>鳳墨会展</b>	10月11日(火)~10月16日(日) 9:00~17:00(最終日は16:00まで)	桜ヶ丘ミュージアム 第4展示室
<b>華道講座作品展(池坊・天生流)</b>	11月3日(木・祝) 10:00~16:00	文化会館 ロビー
<b>第21回 豊宝書道展</b>	11月22日(火)~11月27日(日) 9:00~17:00(最終日は16:00まで)	桜ヶ丘ミュージアム 第2・3・4展示室
<b>第14回 クロッキー会素描展</b>	11月22日(火)~11月27日(日) 10:00~17:00(最終日は16:00まで)	桜ヶ丘ミュージアム 第5展示室
<b>つるし飾り「ひなクラブ」展</b>	11月22日(火)~11月27日(日) 10:00~17:00(最終日は16:00まで)	桜ヶ丘ミュージアム 第6展示室

<b>文芸大会</b>	<b>狂俳(豊川狂俳会)</b>	10月2日(日) 9:00~17:00	桜ヶ丘ミュージアム 第2実習室
	<b>短歌(市老連「歌は友どち」短歌部)</b>	11月17日(木) 13:00~16:00	ウィズ豊川
	<b>川柳(豊川やしの実会)</b>	11月13日(日) 10:00~16:00	桜ヶ丘ミュージアム 会議室
	<b>俳句(市老連「歌は友どち」俳句部)</b>	11月17日(木) 10:00~15:00	ウィズ豊川
<b>盆栽展</b>	<b>豊川盆栽愛好会</b>	11月12日(土) 10:00~17:00 11月13日(日) 9:00~16:00	ゆうあいの里 ロビー

## 作品展



### 【講座】

#### つるし飾り講座

講師 杉本洋子さん  
五回講座  
十月十三日(木)~十一月八日(木)  
十三時~十六時  
豊川市桜ヶ丘ミュージアム

### 茶道講座Ⅳ(抹茶)

講師 裏千家 稲垣宗脩さん  
五回講座  
十一月十九日(土)~十二月十四日(土)  
十四時~十六時  
豊川市桜ヶ丘ミュージアム  
\*詳しくは、文化協会事務局に  
お問い合わせください。

### 【秋の文化財めぐり】

・十一月二十九日(火)  
秋の京都 源光庵と北野天満宮  
・定員四十四人  
・応募者多数の場合は抽選  
・会費 八千円 (昼食、拝観料含む)  
・申し込み 往復はがきに①住所②氏名③年齢④電話番号⑤勤務先⑥同伴者(一人まで)があればその方の氏名を記入のうえ文協へ。一通だけ有効。  
・応募期限 十一月五日(土)  
(消印有効)

株式会社 **しののめざ 東雲座** ガパニー

〒441-8052 豊橋市柱三番町 79  
TEL.0532-47-0509 FAX.0532-47-3109

○舞台照明・音響・夫道具・舞台監督  
○舞台看板・パンフレット・ビデオ撮影承ります。

デザイン ● LED加工 ● 美術看板 ● IJP

**ウメラデザイン**

豊川市諏訪3丁目8番地 TEL・FAX(0533)85-4547  
u-ad.sign38@oregano.ocn.ne.jp 広告美術技術士 梅村 光

### 貸借対照表

平成28年3月31日現在

公益社団法人豊川文化協会

(単位:円)

科 目	当 年 度	前 年 度	増 減
<b>I 資産の部</b>			
1 流動資産			
小口現金	400,000	400,000	0
現金預金	5,310,896	4,397,311	913,585
預 金(預り金)	235,286	0	235,286
前 払 金	239,411	205,391	34,020
流 動 資 産 合 計	6,185,593	5,002,702	1,182,891
2 固定資産			
(1) 基本財産			
投資有価証券	0	4,000,000	△ 4,000,000
普通預金	4,000,000	0	4,000,000
定期預金	46,000,000	46,000,000	0
基 本 財 産 合 計	50,000,000	50,000,000	0
(2) その他固定資産			
財政調整積立金	15,527,405	15,527,405	0
車輛運搬具	1	25,037	△ 25,036
その他固定資産合計	15,527,406	15,552,442	△ 25,036
固 定 資 産 合 計	65,527,406	65,552,442	△ 25,036
資 産 合 計	71,712,999	70,555,144	1,157,855
<b>II 負債の部</b>			
1 流動負債			
未 払 金	1,940,835	826,422	1,114,413
未払消費税等	32,100	3,300	28,800
預 り 金	235,286	0	235,286
前 受 金	1,664,200	1,636,000	28,200
負 債 合 計	3,872,421	2,465,722	1,406,699
<b>III 正味財産の部</b>			
1 指定正味財産合計	50,000,000	50,000,000	0
(うち基本財産への充当額)	50,000,000	50,000,000	0
2 一般正味財産	17,840,578	18,089,422	△ 248,844
正 味 財 産 合 計	67,840,578	68,089,422	△ 248,844
負債及び正味財産合計	71,712,999	70,555,144	1,157,855

## 通常総会開催

平成二十八年年度通常総会が六月二十三日(木)に市民プラザに於いて、副市長、市議会議長を始め来賓の方々をお迎えして開催されました。

はじめに二十七年年度収支決算について、「貸借対照表」「正味財産増減計算書(損益計算書)」などにより説明が行われ、全会

一致で承認されました。二十七年年度決算は、約二十五万円の赤字でした。

次に、市推薦理事の伊藤敏行氏が市を退職されたことに伴い理事を退任したため、新たに原田潔氏が理事に選任されました。次に「役員の報酬等並びに費用に関する規程」の廃止が提案され、承認されました。

その後、報告事項として、平成二十七年年度事業実績、平成二十八年年度事業計画並びに収支予

算、正会員の入退会、運営会議設置規程の制定など七件の規定等の制定・改正について報告がされました。

そして、議事に引き続き、今年度は十八団体と個人四名の方が表彰されました。表彰を受けた方々は下欄のとおりです。

最後に、来賓のみなさまからのご挨拶を賜り、平成二十八年年度通常総会は、盛会のうち無事終了いたしました。

## 団体表彰

- ・ 一宮民謡部(民謡)
- ・ 琴伝流大正琴桜洲会(大正琴)
- ・ 一宮カラオケ会(歌謡)
- ・ 正風会(美術)
- ・ 本宮書道会(書道)
- ・ 池坊(華道)
- ・ 日本生花司松月堂宇流(華道)
- ・ 草月流(華道)
- ・ (二財)小原流(華道)
- ・ 花芸安達流(華道)
- ・ 嵯峨御流(華道)
- ・ 天生流(華道)
- ・ 南宗流(華道)
- ・ 真生流(華道)
- ・ 薫風流(華道)
- ・ 都未生流(華道)
- ・ 金沢歌舞伎(郷土芸能)
- ・ 一宮囲碁(囲碁)

## 個人表彰

- ・ 小林利夫(岳風吟洲会)
- ・ 田中四郎(豊川フットクラブ)
- ・ 川手久治(豊川作陶協会)
- ・ 竹下さと(たまみ会)

○「貸借対照表」を協会事務所、協会ホームページで公開中です。その他の総会資料も閲覧できます。

電化製品・プロパンガス・ガス器具・精米

# 株式会社 松下商店

豊川市桜木通4丁目  
TEL (0533) 86-3404  
FAX (0533) 86-2926

OA・事務機器・文具・オフィス家具・紙製品

# (有)鈴木紙店

豊川市豊川栄町56番地  
TEL(0533)85-2827



# 文化財めぐり 専任ガイドとめぐる 古都鎌倉

文化ふれあい委員長  
山口 美恵子

六月二十九日(水)、小雨が降る中、神奈川県鎌倉市に向け出発しました。茅ヶ崎中央ICを出て、長い松林を抜けると湘南海岸が見えて来ました。途中雨も上がり、車窓一面に広がる海岸を眺めながら、初めに今年三月、ご本尊の保存・修理作業を終えた高徳院を訪ねました。



鎌倉大仏  
大仏様が込められている  
阿彌陀如来像の指

六月二十九日(水)、小雨が降る中、神奈川県鎌倉市に向け出発しました。茅ヶ崎中央ICを出て、長い松林を抜けると湘南海岸が見えて来ました。途中雨も上がり、車窓一面に広がる海岸を眺めながら、初めに今年三月、ご本尊の保存・修理作業を終えた高徳院を訪ねました。

今回、鎌倉寺社巡りとして、専任ガイドをお願いし、班ごとに分かれて拝観しました。ご本尊は「鎌倉大仏」「長谷の大仏」として知られる阿彌陀如来坐像。鎌倉の仏像では、唯一の国宝です。大仏殿は地震・台風などにあり、一四九五年(明応四年)に津波で流され、露座の大仏となりました。仏像の手(指)の形(相)は数種類あり、様々な意味が込められています。ここで一番先に参拝するのが、若宮(下宮)だそうです。先祖源頼義が創建した由比若宮を、源頼朝が遷座した場所が現在の若宮通りだったからだそうです。

その後は、隠れ銀杏や静御前ゆかりの舞殿の説明を聞きながら、大石段を上ると楼門、その奥に拝殿とつながった本宮(上宮)があり、鮮やかな色彩と装飾に感銘をうけました。最後は、江島神社へ参拝。ご祭神は、天照大神が須佐之男命と誓約された時に生まれた神で、三姉妹の女神様です。仏教との習合によって、弁財天女とされ、江島弁財天として信仰されています。



鶴岡八幡宮

昼食後、専任ガイドと共に鶴岡八幡宮へ向かいました。若宮大路は鶴岡八幡宮の参道であり、中央に二筋の葛石を置き、その間を高くした「段葛」と呼ばれる参道があります。この道は源頼朝が妻政子の安産を祈願して築造しました。鶴岡八幡宮は、源頼義が奥州藤原氏との前九年の役での勝戦を祈願して、京都の石清水八幡宮を鎌倉由比が浜に勧請(かんじょう)して祀ったのが始まりです。ここで一番先に参拝するのが、若宮(下宮)だそうです。先祖源頼義が創建した由比若宮を、源頼朝が遷座した場所が現在の若宮通りだったからだそうです。

その後は、隠れ銀杏や静御前ゆかりの舞殿の説明を聞きながら、大石段を上ると楼門、その奥に拝殿とつながった本宮(上宮)があり、鮮やかな色彩と装飾に感銘をうけました。最後は、江島神社へ参拝。ご祭神は、天照大神が須佐之男命と誓約された時に生まれた神で、三姉妹の女神様です。仏教との習合によって、弁財天女とされ、江島弁財天として信仰されています。

ます。一つ目の御社殿「辺津宮(へつのみや)」まで行き、参拝の前に茅の輪(ちのわ)をくぐつて、罪穢れをお祓いし、お参りする事が出来ました。

鎌倉を代表する観光名所のため、多くの観光客や修学旅行生で賑わっていましたが、梅雨とは思えないほど爽やかな一日となり、皆様のご協力のおかげで素晴らしい文化財めぐりとなりました。

昨年十月に発足した水墨画愛好者のグループです。メンバーは十一人で毎月二回木曜日の午後、桜ヶ丘ミュージアムに集まり白井守之先生に師事し、それぞれが独自性を発揮した創作画を目指し研鑽を積んでいます。

## ■新規加盟団体紹介■

### ●豊川美術協会

当会は市内に在住・在勤する美術家の親睦と地域文化の振興を目的として、会員は九団体と個人の約百名で構成された会です。年一回開催の豊美展は今年で二十五回目を迎えました。今後も皆様に喜んでいただける協会活動を行うて参ります。

### ●鳳墨会

豊川野生蘭愛好会は、野生蘭の魅力に惹かれた趣味家が集まった会です。構成メンバーは現在二十名で、活動内容は、精魂込めて栽培した野生蘭の魅力を多くの方に知って頂きたいと、展覧会の開催や栽培技術の向上を目指した情報交換など会員相互の交流も積極的に行っています。

### ●歌謡同好会 夢

当会は三年半程前に「カラオケキツサ夢」がオープンしてより、歌好きな人々が集まって出来た会です。年に一度の会の発表会を中心に、季節の行事を楽しみ、また他会の発表会にも参加させて頂きながら、皆でワイワイと歌を楽しんでいる集団です。

当会は三年半程前に「カラオケキツサ夢」がオープンしてより、歌好きな人々が集まって出来た会です。年に一度の会の発表会を中心に、季節の行事を楽しみ、また他会の発表会にも参加させて頂きながら、皆でワイワイと歌を楽しんでいる集団です。

会議、宴会に  
**豊川市民プラザ**  
豊川市諏訪三丁目302プリオ2 4階  
tel:0533-80-5122  
fax:0533-80-5125  
mail:shimin-plaza@pony.ocn.ne.jp  
URL:http://www.toyokawa-shiminplaza.com/

夢と感動の世界を創造する

**施設管理事業**  
舞台設備管理・舞台設備保守点検  
舞台設備改修・指定管理者委託業務

**イベント事業**  
企画・構成・演出業務  
舞台監督・照明・音響技術業務

**介護福祉施設運営事業**  
居宅サービス業務  
介護予防サービス業務

**こめや事業(タイ王国)**  
こめ生産業務・こめ販売業務

**株式会社 ピーアンドピー**  
本社/〒442-0808 愛知県豊川市豊が丘町198番地1  
TEL(0533)86-9511 FAX(0533)86-9848  
E-mail/info@pandp-web.com



# 身近な河川探訪

## 二級河川白川

鈴木 太

白川の上流は堤防の無い掘り込み河道で、堤防は中流域以下にある。白川は昔、平尾小学校の南で西へ流れ西古瀬川と合流、平尾、八幡、白鳥や久保等の古期扇状地を作ったと推定されている。約二万年以上前、地殻変動で南下するようになり、市田野口、代田や諏訪西地区の新しい扇状地を形作ったとされる。広い古扇状地を西古瀬川単独では形成出来ない事からの推定である。

上流は、市田町伊知多神社の前からゆうあいの里を経由、財賀寺まで行きつく。ゆうあいの里のやや北で、平尾カントリー倶楽部辺りからの稲束川と合流している。

水源の一つは財賀寺裏山、観音山の沢、もう一つは財賀寺の文殊堂の前池とその上の沢である。この池には子供の頃、習字が上手くなるように字を書いた紙を竹に挟んで投げ込んで願ったり、頭が良くなるように文殊様にお祈りした。

白川は川幅が狭く、雨が降ると急に増水して氾濫する暴れ川

でもあった。過去から何度か水害に見舞われてきたが、近年でも昭和四十年代に集中して洪水に見舞われた。更に数年前の大雨でも、あと一歩で堤防を越す所まで水位が上がり、危険を感じた。上流では堤防を越えて、水が溢れたと言う。水害防止の為に河川改修は度々行われている。特に下流の下佐脇町内では川が蛇行して危険この上ない状況であった為、昭和八年河道を移す改修工事を行った。元の河道は新白川橋から安藤川となり、御所橋へ流れ、今も部落の中を流れる水路として残っている。

注一近年の白川の床下浸水被害

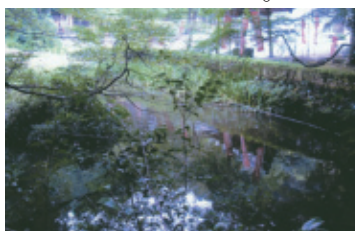

財賀寺の文殊堂前池

- 昭和四四年八月―二四戸
- 昭和四六年八月―一六七戸
- 昭和四九年五月―一五戸
- 昭和四九年七月―二三四八戸
- 他に床上浸水 二二一戸
- 昭和五七年八月―四二二戸
- 平成十二年九月―三戸。

### 【健康だより】保健センター



9月は健康増進月間です。

「+10(プラス・テン)」で健康寿命を延ばしましょう。

「+10(プラス・テン)」とは、今より10分多く毎日身体を動かす事で、国が「健康日本21」の中で推奨しています。

「からだの健康」「こころの健康」「高齢期の健康」につながります。

無理をせず、身近な事から始めましょう。

日常生活の中では、掃除を10分延長する、散歩を10分長くする等があります。家族との時間を大切に、子どもと一緒に過ごすときはウォーキングや身体を使った遊びを積極的に行う事も良いでしょう。気分転換やストレス解消でメンタルヘルスにも役立ちます。

自転車や徒歩で通勤してみませんか。近所で散歩に適した歩道やサイクリングを楽しめる場所を探してみませんか。運動施設の利用を始めませんか。休日は、家族や友人と外出する機会を作ってみませんか。電話やメールだけでなく、直接会う事を心がけてみませんか。等等、積極的に動く事に面倒がらず、チャレンジしてみてください。

健康診査や保健指導を受けて、それをきっかけに身体を動かす事もありますので、1年に1回は健康診査を受けて健康の状況を毎年把握する事も必要です。

豊川市は、糖尿病予備群が県の平均よりどの年齢層も高い事が、国民健康保険の特定健康診査の結果で出ています。自身の健康づくりの為に「+10(プラス・テン)」を考えてみましょう。

### ことわざ教室

#### 「一福延壽」

ひとつひとつの小さな事にも喜び幸せを感じる心から、千壽万壽にとつながる。喜ぶ心と感謝の心が全てに向上する原動力となり、いつか真からの幸せを得る事ができるであろう。  
(音羽岳風会・鈴木岳泉)

【音羽吟報・ことわざ教室より】

あなたの身近に“ベスト”なひまわり

## 年金の受取りはJAひまわりへ

旅行やグラウンドゴルフなど  
様々な企画を通じた  
よりよい地域の仲間づくり。  
「年金友の会」にご加入いただけます



本店 金融課 〒442-8517豊川市諏訪1丁目1番地  
☎0533-85-3173 JAひまわり 検索

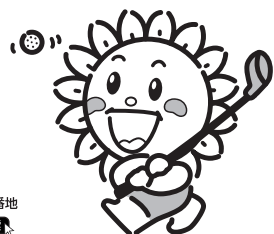

結婚式・会議・宴会・法事・仕出し  
5名様～350名様OK

## ゲストハウス プリエール

豊川市正岡町縄手越113 送迎バス有  
TEL (0533) 84-2311 200台  
HOME PAGE : <http://www.priere.co.jp>

# 文芸

## ◆俳句◆

坂井 三輪  
旅ひとり終着駅は夾竹桃

伊藤 操  
生きる意義手さぐりして泡立草

小田 米子  
かぶと虫夜風に光る親子の目

鈴木 初子  
山梨の空低くありさくらんぼ

中澤 じん子  
うつつらと象のよだれや薄暑なり

原 和恵  
ぶらんこの揺れるにまかせ童歌

福庭 タカ子  
時の日のいつもの人と出会う朝

松岡 節子  
大屋根を歩く大工や楠若葉

## ◆川柳◆

福田 素純  
空爆で死ぬのは敵と限らない

前田 和代  
懐しい甘茶掛けした寺無住

宮本 恭子  
花よりも飾る私が花になる

山本 房子  
空見上げ今日が始まる深呼吸

## ◆短歌◆

山本 廣子  
病む親友の文は明るく語りたる

山本 みさ子  
熱き湯に体しずめてひたすらに

渡辺 賢司  
やわらかき雨のおとずれ海棠の

浅井 定子  
何ゆえに数多の添加必要か

中島 六羊  
女学生 無邪気と色香

高橋 良花  
新涼 一陣の風心地良い

小林 秋鳳  
失礼な ノックしないで

岡田 昭風  
守護神 一球がチームを救う

## ◆狂俳◆



## 青い目の人形とミス愛知⑦

### 小学校の出前授業

鈴木 太

里帰り運動を盛り上げる為  
ロータリークラブの支援を受  
け、青い目の人形とミス愛知  
の出前授業をする事になった。  
東三河で青い目の人形があり、  
関心を持って授業に取り入れ  
ている学校を選んで実施した。  
また授業後、ミス愛知の持主  
アラン・スコットと新青い目  
の人形の贈り主ギューリック  
Ⅲへのメッセージも書いても  
らった。青い目の人形、新青  
い目の人形とミス愛知の写真  
パネル、子供向けの里帰り展  
のチラシ・ポスター、ミス愛  
知の実物大のパネル、ミス愛  
知の缶バッジとシールなど準  
備する物も多く、大変だった。

学校は三校に絞り、最初は  
桜町小学校とした。桜町には  
青い目の人形は無いが、学校  
創立七十周年記念に新青い目  
の人形が贈られており、我々  
の地元で、何かと動きやすい  
点を考えただからである。

一月十九日、ミス愛知と青  
い目の人形の概略と青い目の  
人形の詳細をチラシとパネル  
で説明し、質疑応答を行った。  
授業を受けた子供達は六年生、  
五十六名。事前学習を学校側  
がしてきてくれたこともあり、

非常に熱心であった。最初の  
取り組みでもあり、ロータリ  
ー側からマスコミに通知され  
ていたので、予想以上の反響  
があった。テレビはNHK、  
CBC等、新聞は中日、毎日、  
東愛知、東日等が来た。マス  
コミ説明用に資料も作成、配  
布しインタビュ等対応にも  
追われたが、お陰でかなりの  
反響があった。

続いて豊橋市西郷小学校で、  
一月二十六日に実施した。夏  
目氏が授業に使ったコネタの  
ある学校だ。六年生と五年生  
の三十九名。毎年のコネタ集  
会でも、自由研究発表もあり、  
関心も高く皆熱心であった。

更に青い目の人形が来た時の  
歓迎会に出席した昭和二年当  
時の子供の曾孫も居たのは楽  
しい発見であった。丁度中京  
テレビが取材に来ており、そ  
のお祖母ちゃんも取材し解説  
も加えて分かり易い番組を作  
っていた。

三校目は二月八日、御津南  
部小である。校長室に在った  
ヘレンも一緒に並べて授業を  
した。最後でもあり、スポン  
サーのロータリークラブのメ  
ンバーも同席した。

今後運動を盛り上げ、募金  
にも結びつくように、具体的  
な行動計画の検討、実施に移  
って行く。

募金は一口千円である。皆  
さんにもご協力いただきたい。

至蒲郡 R23号  
松葉公園  
豊橋駅  
至田原

耳鼻咽喉科・内科

# 伊藤 医院

医師 伊藤 典康  
医師 伊藤 周史

豊川市下長山町中屋敷1-1  
TEL (0533) 86-2637

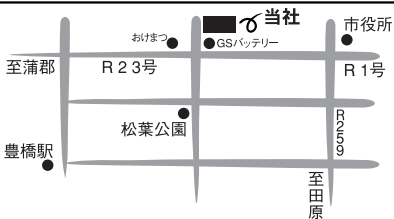

Mikado  
デザイン&組版&印刷

名刺/はがき/ポスター/カタログ/パンフレット  
チラシ/ラベル/ダイレクトメール  
新聞/機関誌/社内報/各種帳票類  
その他

株式会社 ミカド

愛知県豊橋市湊町151番地 TEL 0532-52-2970 FAX 0532-55-1644  
E-mail:mikadopt@rj9.so-net.ne.jp

賛助会員名簿

8月31日現在

ご協力ありがとうございます

(順不同、敬称略)

Table of donors with columns for Name, Count, and Address. Includes entries like 新東工業(株), 大玉産業(株), 豊商(株), etc.

友の会会員名簿

8月31日現在

ご協力ありがとうございます

(順不同、敬称略)

Table of members with columns for Name, Count, and Address. Includes entries like 伊藤 登美子, 今泉 よしゑ, 堀内 一二, etc.

文協カレンダー (平成28年9月~平成29年1月)

○: 祝日

Calendar table with columns for Date, Day of Week, Event Name, and Venue. Lists various cultural events from September to January.

編集後記



戦後七十年を過ぎ、戦争を体験された方々も少なくなってきました。今年、象徴としてのお務めについて天皇陛下のお言葉があり、まさに高齢者の社会における立ち位置と、自身の生き方を考えさせられる出来事でした。お盆も帰省ラッシュと旅行ラッシュで終わり、同時に日本の反対側にあるリオでオリンピックが開催され、日本人の活躍も記憶に残るものでした。暑い夏も終わり、涼しい風と共に、文化・芸能に携わる会員の皆様の、オリンピックの様な活躍を期待しております。

広報委員会 (金)

◎題字は権田穂園さん。

発行日 平成二十八年九月十五日 (五月・九月・一月に発行)
発行者 (公社) 豊川文化協会
編集者 (公社) 豊川文化協会
印刷所 (株) ミカド

Advertisement for 豊川信用金庫 (Toyokawa Credit Union) featuring loan services, branch information (かわしん本店, 八南支店), and contact details (0120-18-9808).